

ALGORITMA MASIH MUSLIATUN (MM) UNTUK Mendukung Sistem Otomatisasi Pendaftaran Praktikum Dengan Pengujian Pada Jaringan Komputer (STUDI KASUS DI STTA YOGYAKARTA)

Masih Musliatun, Haruno Sajati, Yuliani Indrianingsih

Teknik Informatika STTA Yogyakarta

Informatika@stta.ac.id

Abstract

Practicum registration systems that exist on campus STTA previously done manually, where students will sign up to the admin to bring proof of payment practicum. Students are free to choose his own class, this often resulted in unbalanced number of students in the classroom lab that is considered less effective way. This makes the emergence of the idea to establish an MM algorithm is applied to a practical application of automation systems. MM algorithm works by determining many lab classes based on students who took the KRS. Furthermore, students who have paid practicum will be immediately incorporated into the classes that are available with regard to the number of students and GPA of students per class, so it will obtain practical classes by the number of students and the average GPA of each class balanced. Concept application using client-server database, where the database is on the Local Area Network (LAN) STTA. To facilitate the management admin, then the application will be tested on the LAN network and VPN (Virtual Private Network) network. LAN is a computers network that are connected to a computer server by using specific topologies, typically used in areas of the building or area a distance of not more than 1 km (local area). While VPN is a secure way to access the Local Area Network that is in range, using the Internet or other public network to perform packet data transmission in private. By using a VPN, users can access the computer that is on the LAN even though the user is not in the same location with a LAN.

Keywords: Algorithms MM, Local Area Network, Virtual Private Network

1. PENDAHULUAN

Pendaftaran praktikum di kampus Sekolah Tinggi Teknologi Adisutjipto Yogyakarta selama ini masih dilakukan secara manual. Mahasiswa yang telah mengambil mata kuliah praktikum pada saat pengisian Kartu Rencana Studi (KRS) harus mendaftarkan dirinya kembali pada kelas praktikum ke pihak laboran dengan membawa bukti pembayaran praktikum. Permasalahan yang sering muncul yaitu banyak mahasiswa yang terlambat mendaftar kelas praktikum, yang kemungkinan disebabkan karena kurangnya informasi. Selain itu dapat pula menyebabkan *overload* mahasiswa pada kelas praktikum, serta tidak seimbang nya pendistribusian mahasiswa pada tiap-tiap kelas praktikum yang menyebabkan tidak efektifnya kegiatan praktikum. Kedua faktor tersebut dapat dikarenakan mahasiswa diberi kebebasan dalam memilih kelas praktikumnya.

Hal inilah yang membuat munculnya ide untuk menciptakan algoritma Masih Musliatun (MM) untuk mendukung sistem otomatisasi pendaftaran praktikum. Penerapan sistem

tersebut akan menggunakan jenis *database client-server*, dimana aplikasi dan *database* berada pada komputer yang terpisah. *Database* berada pada komputer *server* (jaringan lokal kampus) dan aplikasi berada pada komputer *user* (admin). Oleh karena itu, dibutuhkan jaringan komputer untuk mengakses sistem yang tentunya mendukung kemudahan akses bagi *user*, sehingga dilakukan pengujian penerapan sistem tersebut pada jaringan *Local Area Network* (LAN) dan *Virtual Private Network* (VPN).

2. LANDASAN TEORI

2.1 Tinjauan Pustaka

a. *The Northwest Corner Rule*

The Northwest Corner Rule merupakan suatu metode dari John D. Merritt pada tahun 2000 yang bertujuan untuk menemukan solusi dasar dan layak untuk mengatasi masalah transportasi.

b. Sistem Pendukung Keputusan Penjadwalan Mata Kuliah dengan Metode *Simple Additive Weighting*.

Dalam perancangan dan pembuatan sistem ini terdapat penelitian pada skripsi terdahulu yaitu karya Witty Novida Nainggolan yang membahas tentang Sistem Pendukung Keputusan (SPK) penjadwalan mata kuliah yang menghasilkan keputusan jadwal yang tidak berbenturan antara masing-masing dosen dan cukup membantu dalam proses penjadwalan mata kuliah.

2.2 Algoritma MM

Algoritma MM merupakan algoritma baru yang diciptakan untuk menyeimbangkan atau membagi rata data praktikum, dengan sistem otomatisasi berdasarkan kriteria jumlah mahasiswa dan nilai IPK mahasiswa. Algoritma ini bekerja dengan menginputkan data tersebut secara berulang ke dalam wadah (kelas) yang tersedia berdasarkan jumlah mahasiswa dan nilai IPK mahasiswa. Diharapkan dengan terciptanya algoritma MM dapat dicapai hasil yang merata & seimbang pada setiap kelas/wadah yang tersedia.

2.3 Pengertian Jaringan LAN dan VPN

Local Area Network (LAN) merupakan jaringan komputer yang saling terhubung ke suatu komputer *server* dengan menggunakan topologi tertentu, biasanya digunakan dalam kawasan satu gedung atau kawasan yang jaraknya tidak lebih dari 1 km.

VPN adalah singkatan dari *virtual private network*, yaitu sebuah cara aman untuk mengakses *local area network* yang berada pada jangkauan, dengan menggunakan internet atau jaringan umum lainnya untuk melakukan transmisi data paket secara pribadi. Melalui VPN, seolah-olah *user/admin* yang menjalankan aplikasi sedang berada di jaringan (*localhost*) yang sama dengan *server* database walaupun sesungguhnya *user/admin* sedang berada pada jaringan internet (*public*), sehingga dapat meningkatkan keamanan data karena data tidak bisa diakses pada jaringan *public*.

3. Perancangan Algoritma

Algoritma MM merupakan singkatan dari nama penciptanya yaitu Masih Musliatun. Algoritma ini diterapkan dalam bahasa pemrograman *Delphi* untuk mendukung sistem otomatisasi pendaftaran praktikum. Algoritma MM yaitu suatu algoritma baru yang diciptakan untuk menyeimbangkan atau membagi rata data praktikum berdasarkan kriteria jumlah mahasiswa dan nilai IPK mahasiswa. Algoritma ini bekerja dengan menginputkan data tersebut secara berulang ke dalam wadah (kelas) yang tersedia berdasarkan jumlah mahasiswa dan nilai IPK mahasiswa. Pada penerapannya, Algoritma ini dibagi menjadi dua tahap yaitu:

1. Algoritma MM I, pada tahap ini akan diproses banyak siswa yang mengambil praktikum berdasarkan database pada Sistem Informasi Akademik (SIA). Dari data tersebut maka akan dibentuk banyak kelas praktikum yang memungkinkan, dimana untuk menentukan banyak kelas praktikum digunakan rumus perhitungan :

$$\text{Banyak Kelas} = \frac{\text{Total mhs praktikum}}{20} \dots\dots\dots \text{Rumus (1)}$$

Dari perhitungan tersebut akan diperoleh batasan jumlah kelas yang memungkinkan sehingga dapat dibuat jadwal praktikum berdasarkan banyak kelas yang tersedia.

2. Algoritma MM II, pada tahap ini akan dilakukan beberapa proses uji kelayakan untuk memasukkan mahasiswa ke dalam kelas-kelas praktikum yang tersedia. Dengan kriteria pengujiannya yaitu jumlah mahasiswa praktikum pada tiap kelas dan IPK mahasiswa, sehingga diharapkan dapat dicapai hasil yang seimbang pada tiap-tiap kelas praktikum. Pada tahap ini, sistem akan menentukan:
 - a. Data kuota mahasiswa pada tiap-tiap kelas praktikum
 - b. Data rata-rata IPK pada tiap-tiap kelas
 - c. Nilai rata-rata IPK terbesar dan terkecil
 - d. Menentukan kelas dengan kuota terkecil dan rata-rata IPK nya terkecil
 - e. Menentukan kelas dengan kuota terkecil dan rata-rata IPKnya terbesar
 - f. Dan terakhir memasukkan data mahasiswa dengan ketentuan:

$$\text{Jika IPK mhs} \leq \frac{\text{rata IPK trkcil} + \text{rata IPK trbsar}}{2} \dots\dots\dots \text{Rumus (2)}$$

- i. Jika ya, maka Mahasiswa tersebut masuk ke kelas yang ‘Kuota terkecil dan rata-rata IPKnya terbesar’.
- ii. Jika tidak, maka Mahasiswa tersebut masuk ke kelas yang ‘Kuotanya terkecil dan rata-rata IPKnya terkecil’.

4. Implementasi

4.1 Implementasi Algoritma MM I pada Aplikasi

Pada Algoritma MM I ini diterapkan pada *Form* Jadwal Praktikum. Pada awalnya admin diminta untuk menentukan Mata Kuliah Praktikum, Kode TA, dan

Kode Semester. Kemudian ditekan tombol 'OK', ketika tombol 'OK' ditekan, maka akan menghasilkan nilai Jumlah Mahasiswa yang mengambil praktikum dan Jumlah kelas. Jumlah Mahasiswa berasal dari total mahasiswa yang mengambil praktikum berdasarkan database SIA. Hasil penerapan Algoritma MM I terdapat pada gambar 1.

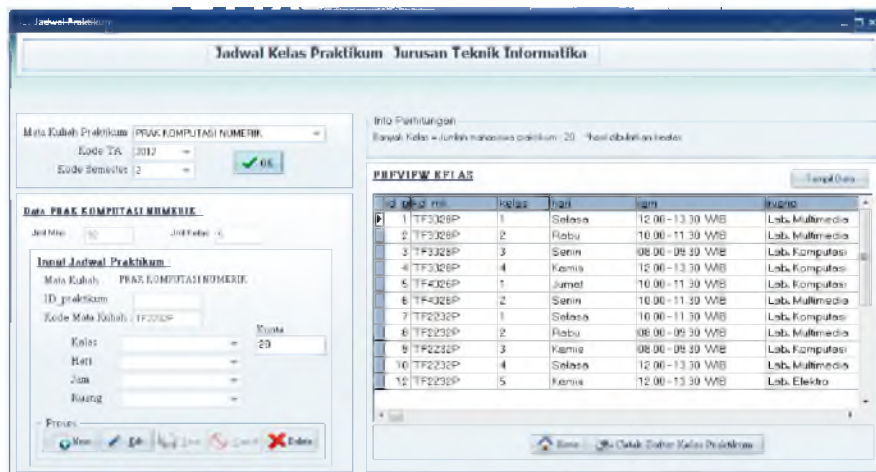

Gambar 1 Implementasi Algoritma MM I

Kode program algoritma MM I diterapkan pada tombol 'OK' seperti yang terdapat pada gambar 1 dengan menerapkan perhitungan rumus (1) untuk menentukan banyak/jumlah kelas praktikum.

Pada proses sistemnya, admin diminta untuk menentukan Mata Kuliah Praktikum, Kode TA, dan Kode Semester. Kemudian ditekan tombol 'OK', ketika tombol 'OK' ditekan, maka akan menghasilkan nilai Jumlah Mahasiswa yang mengambil praktikum dan Jumlah kelas. Jumlah Mahasiswa berasal dari total mahasiswa yang mengambil praktikum berdasarkan database SIA. Selanjutnya tombol 'New' untuk input data akan otomatis aktif ketika sudah dicapai hasil perhitungan Jumlah Mahasiswa dan Jumlah Kelas, sehingga admin dapat menginputkan jadwal berdasarkan jumlah kelas yang tersedia pada combobox kelas seperti pada gambar diatas.

4.2 Implementasi Algoritma MM II pada Aplikasi

Pada Algoritma MM II ini bertujuan untuk memasukkan mahasiswa yang telah lunas membayar praktikum ke kelas-kelas praktikum yang tersedia berdasarkan kriteria jumlah mahasiswa dan IPK mahasiswa. Proses Algoritma MM II ini diterapkan pada dua tombol yaitu tombol 'OK' dan tombol 'Load data Mahasiswa' seperti pada gambar 2.

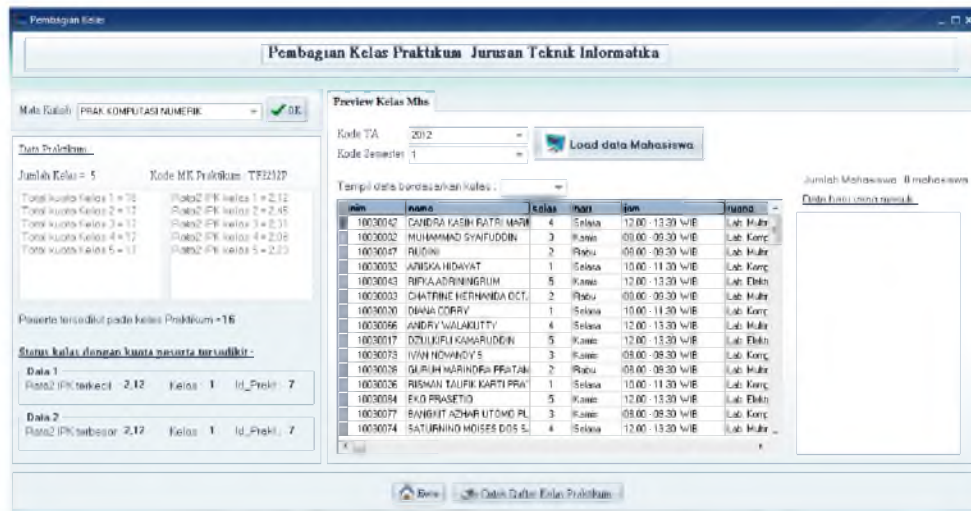

Gambar 2 Implementasi Algoritma MM II

Pada mulanya, admin diminta untuk menentukan mata kuliah praktikum terlebih dahulu, kemudian tekan tombol 'OK'. Beberapa proses yang dikerjakan oleh tombol 'OK' yaitu untuk menentukan:

- Data kuota mahasiswa pada tiap-tiap kelas praktikum.
- Data rata-rata IPK pada tiap-tiap kelas.
- Nilai rata-rata IPK terbesar dan terkecil.
- Menentukan kelas dengan kuota terkecil dan rata-rata IPK nya terkecil.
- Menentukan kelas dengan kuota terkecil dan rata-rata IPKnya terbesar.

Selanjutnya admin harus menentukan kode TA dan kode Semester dari mata kuliah yang dipilih sebelumnya, sehingga sistem dapat mengecek mahasiswa yang mengambil mata kuliah tersebut dan sudah lunas membayar praktikum. Setelah itu, tekan tombol 'Load data mahasiswa'. Sementara untuk proses yang dilakukan pada tombol 'Load data mahasiswa' yaitu untuk menentukan mahasiswa masuk ke kelas-kelas praktikum dengan ketentuan seperti pada rumus (2). Dari proses diatas maka akan terjadi proses penginputan mahasiswa ke dalam kelas-kelas praktikum secara otomatis, sehingga akan diperoleh kelas praktikum dengan jumlah mahasiswa dan rata-rata IPK tiap kelasnya merata dan seimbang. Setiap admin menekan tombol 'Load data mahasiswa' maka sistem akan selalu mengecek *database*, apakah ada mahasiswa yang baru masuk kedalam *database*. Jika ya, maka sistem akan otomatis memasukkannya ke dalam kelas yang tersedia.

4.3 Implementasi Aplikasi pada Jaringan LAN

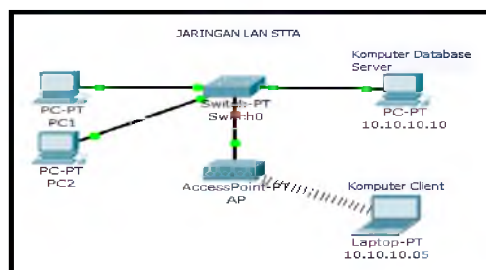

Gambar 3 Jaringan LAN

Aplikasi diterapkan pada jaringan LAN atau *Local Area Network*, dimana komputer *server database* berada pada jaringan STTA dan untuk dapat mengaksesnya, komputer *client* harus berada pada jaringan yang sama (jaringan STTA). Pada implementasi kali ini, komputer *client* menggunakan jaringan *wifi* STTA dengan konfigurasi IP manual seperti pada gambar 4. Dengan terkoneksi pada jaringan *wifi* STTA, maka *user* dapat menjalankan aplikasi serta mengakses *database* pada komputer *server*.

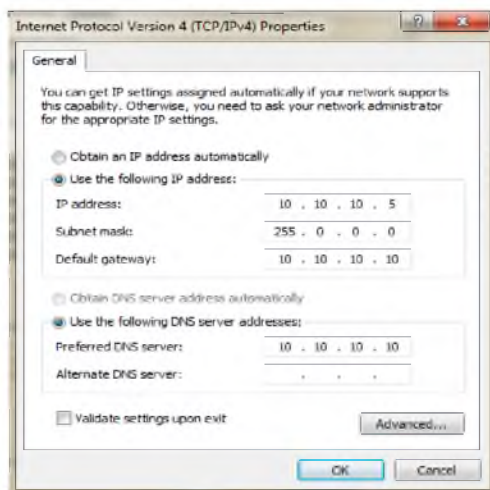

Gambar 4 Konfigurasi LAN

4.4 Implementasi Aplikasi pada Jaringan VPN

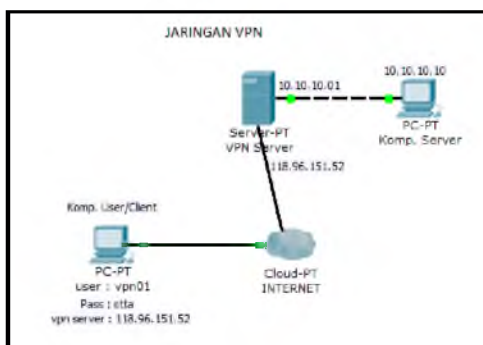

Gambar 5 Jaringan VPN

Dalam penerapan VPN, user harus terhubung terlebih dahulu dengan jaringan *public* (internet), selanjutnya *user* harus membuat akses ke VPN pada jaringan STTA. *User* harus membuat konfigurasi VPN pada komputer yang digunakan seperti berikut:

IP VPN *server* : 118.96.151.52
 Username : vpn01
 Password : ****

Setelah membuat konfigurasi VPN pada komputer *user*, maka *user* tinggal klik *connected* pada akun vpn yang telah dibuat sehingga akan tampak seperti gambar 6. Pada gambar 6 tampak *user* terkoneksi dengan internet (jaringan *public*) dan terkoneksi dengan VPN. Setelah dapat terkoneksi ke jaringan VPN STTA, maka *user* pun dapat langsung menjalankan aplikasi dari mana saja, bahkan bisa dilakukan dari

rumah sekalipun. Hal ini bertujuan untuk mempermudah *user* dalam mengakses aplikasi dari mana saja, meskipun sedang tidak berada pada jaringan kampus.

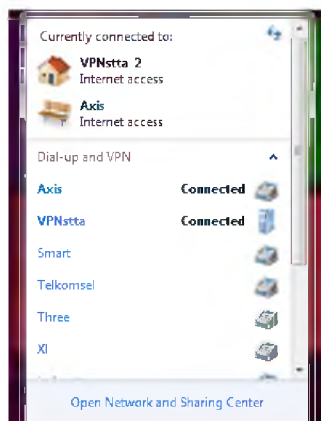

Gambar 6 status koneksi VPN

5. Analisa

5.1 Hasil Pengujian Algoritma MM I

Tabel 1 merupakan tabel hasil pengujian perhitungan jumlah kelas berdasarkan banyak mahasiswa yang mengambil KRS praktikum:

Tabel 1 Hasil Pengujian Jumlah Kelas

No.	Mata Kuliah praktikum	Kode TA	Kode Smt	Total mhs yg ambil praktikum	Hasil perhitungan jumlah kelas
1.	Prakt. Komputasi Numerik	2012	2	92	5
2.	Prakt. Jaringan Komputer	2011	1	83	5
3.	Prakt. Pemrograman Berorientasi Objek	2011	2	65	4

Berdasarkan data pada tabel 1, maka hasil perhitungan jumlah kelas dengan Algoritma MM I dinyatakan *valid* karena hasil perhitungan jumlah kelas tersebut memenuhi rumus Algoritma MM I.

5.2 Hasil Pengujian Algoritma MM II

Tabel 2 dan tabel 3 merupakan tabel hasil sampel dari pengujian pembagian kelas praktikum menggunakan Algoritma MM II.

Tabel 2 Pengujian Pembagian Kelas Sampel 1

PRAKTIKUM KOMPUTASI NUMERIK Total mhs: 84		
Kelas	Kuota terisi (mahasiswa)	Rata-rata IPK kelas
1	16	2,12
2	17	2,29
3	17	2,10
4	17	2,23
5	17	2,44

Tabel 3 Pengujian Pembagian Kelas Sampel 2

PRAKTIKUM JARINGAN KOMPUTER Total mhs: 83		
Kelas	Kuota terisi (mahasiswa)	Rata-rata IPK kelas
1	17	2,28
2	16	1,86
3	16	2,19
4	17	2,24
5	17	2,35

Berdasarkan kedua sampel hasil pengujian pembagian kelas praktikum, maka pembagian mahasiswa otomatis ke dalam kelas-kelas praktikum dinyatakan *valid* dan seimbang, karena data kuota terisi dan rata-rata IPK antara kelas yang satu dan kelas yang lain memiliki perbandingan yang kecil.

5.3 Hasil Uji Pengguna

Uji pengguna dilakukan dengan menggunakan *kuisisioner* kepada admin laboran guna menghasilkan nilai kelayakan aplikasi otomatisasi pendaftaran praktikum ini.

Kuisisioner untuk uji pengguna ini menggunakan pertanyaan dan angka sebagai nilainya, angka 5 merupakan angka penilaian paling tinggi. *Kuisisioner* dapat dilihat pada tabel 4.

Tabel 4 Hasil *Kuisisioner*

No.	Kriteria <i>Kuisisioner</i>	Nilai
1.	<i>Interface</i> (Tampilan) program	4
2.	Kemudahan penggunaan program	5
3.	Kegunaan program	3
4.	Kejelasan informasi dan data yang ada	4
5.	Penilaian program secara keseluruhan	4

Berdasarkan hasil *kuisisioner* yang telah dilakukan, dicapai hasil kriteria *kuisisioner* no.1 mendapat nilai 4, kriteria no.2 mendapat nilai 5, kriteria no.3 mendapat nilai 3, kriteria no.4 mendapat nilai 4, dan kriteria no.5 mendapat nilai 4. Nilai 5 merupakan

nilai tertinggi, maka aplikasi ini dianggap sudah memenuhi uji kelayakan untuk diterapkan.

5.4 Hasil Perbandingan Penerapan Aplikasi Pada Jaringan LAN dan VPN

Local Area Network (LAN) merupakan jaringan komputer yang saling terhubung dari satu komputer ke komputer lain atau *server* dengan menggunakan topologi tertentu, biasanya digunakan dalam kawasan satu gedung atau kawasan yang jaraknya tidak lebih dari 1 km. Berdasarkan hasil analisa dalam penelitian ini, diperoleh beberapa kelebihan dari jaringan LAN sebagai berikut:

- a. Penggunaan IP lokal jaringan.
- b. Pemakaian sumber daya bersama-sama, karena antara *client* dan *server* berada pada satu jaringan lokal yang sama.
- c. Efektifitas dan Efisiensi kerja lebih produktif.
- d. *Copy* data antar PC menjadi lebih cepat.
- e. Proses *loading* aplikasi menjadi lebih cepat.
- f. Hemat biaya. Tidak memerlukan perantara pihak ketiga (*Provider* lain) untuk koneksi antara aplikasi dan *database server*.

Namun dari beberapa kelebihan tersebut juga terdapat kekurangan dari jaringan LAN yaitu:

- a. Semakin banyak PC yang mengakses jaringan, maka semakin lemot koneksi.
- b. Tergantung dari *speed server* saat itu.
- c. Kemungkinan terjadi kepadatan lalu lintas data.
- d. Harus berada pada lokasi yang sama dengan *server* (dalam satu gedung).

Jaringan VPN **merupakan** singkatan dari *virtual private network*, yaitu sebuah cara aman untuk mengakses *local area network* yang berada pada jangkauan, dengan menggunakan internet atau jaringan umum lainnya untuk melakukan transmisi data paket secara pribadi. Berdasarkan hasil analisa dan pengujian yang dilakukan pada penelitian ini, diperoleh beberapa kelebihan dari jaringan VPN yaitu:

- a. Fleksibilitas, *user* dapat berada dimana saja tanpa terbatas oleh jarak dan waktu.
- b. Kemudahan pengaturan jaringan.
- c. Memiliki saluran sendiri, sehingga terhindar dari antrian atau kepadatan jalur.
- d. Akses data akan melewati *server* VPN, sehingga aktivitas komputer dan alamat situs web yang dikunjungi tidak terlihat oleh pihak lain seperti *provider* yang digunakan.
- e. Kecepatan, keamanan dan kestabilan data berbanding lurus dengan harga yang harus dibayar.

Dari beberapa kelebihan tersebut, jaringan VPN juga memiliki kelemahan seperti:

- a. Tidak ada kendali utama pengguna.
- b. Rawan Penyadapan. Meskipun berada pada saluran pribadi, VPN tetap saja menumpang pada saluran *public*. Jadi, tidak menutup kemungkinan terjadinya penyadapan.
- c. Kestabilan akses sangat tergantung dari *provider* yang digunakan dan *server* VPN saat itu.
- d. Tergantung pada sinyal atau kekuatan jaringan dari *provider* dan *device* (modem) yang digunakan.

Dari hasil uji coba penerapan aplikasi pada jaringan LAN dan VPN, diperoleh data perbandingan seperti pada tabel 5.

Tabel 5 Hasil Perbandingan Lama Proses pada LAN dan VPN

No.	Proses yang dilakukan	Lama waktu dalam detik (s)		
		LAN	VPN	Selisih
1.	Proses <i>Loading</i> awal program	7	299	292
2.	Proses <i>Load</i> Form	1	1	0
3.	Proses Algoritma I - Form Jadwal Praktikum:			
	- Proses hitung kelas pada tombol 'OK'	1	1,67	0,67
	- Proses save, edit, hapus jadwal	1,33	1	0,33
4.	Proses Algoritma II - Form Pembagian Kelas:			
	- Proses hitung data pada tombol 'OK'			
	- Proses cek data pada tombol 'Load Data Mahasiswa'	2 29,67	8,33 622	6,33 592,33
	- Proses hapus data pada tombol 'Hapus Data'	1,33	2	0,67

Dari tabel 5 diatas dapat disimpulkan bahwa lama proses untuk menjalankan aplikasi menggunakan jaringan LAN lebih cepat daripada menggunakan jaringan VPN. Hal ini kemungkinan dikarenakan karena :

1. Kestabilan *speed* dan jaringan dari provider yang digunakan.
2. Kestabilan dari *server* VPN di STTA.
3. Kepadatan lalulintas data pada *server*.

6. Kesimpulan

1. Algoritma MM dapat diterapkan pada sistem pendaftaran praktikum karena proses pembagian kelas dapat dilakukan secara otomatis dan terdistribusi normal.
2. Penerapan sistem pendaftaran praktikum pada jaringan LAN lebih efisien dibandingkan pada jaringan VPN karena aplikasi dapat lebih cepat dalam mengakses *database*.
3. Penggunaan VPN pada sistem pendaftaran praktikum membuat pihak laboran dapat melakukan perencanaan dan administrasi praktikum dengan lebih efektif.

Saran

1. Aplikasi yang dihasilkan diterapkan untuk semua praktikum pada semua jurusan sesuai dengan kurikulum yang berlaku.
2. Pembagian ruang kelas praktikum disinkronkan dengan pembagian ruang kelas perkuliahan sehingga peserta praktikum dapat memperoleh jadwal kuliah dan praktikum yang baik.

7. Daftar Pustaka

- Anonim, 2010, *Metode Transportasi*. <http://ocw.gunadarma.ac.id/course/industrial-technology/informatics-engineering-s1/riset-operasional/metode-transportasi>, diakses pada tanggal 30 April 2013.
- I Nyoman Gede A. Astawa. I Made Ari Dwi S. Atmaja. 2012. *Implementasi VPN pada Jaringan Komputer Kampus Politeknik Negeri Bali*. Bali : Jurnal Matrix.
- Kadir, Abdul. 2005. *Pemrograman Database dengan Delphi 7 Menggunakan Access dan ADO*. Yogyakarta : Andi.
- Kristanto, Andri. 2004. *Rekayasa Perangkat Lunak (Konsep Dasar)*. Yogyakarta : Gaya Media.
- Munir, Sirojul. 2005. *Aplikasi Server Database PostgreSQL*. Jakarta : Dian Rakyat.
- Nainggolan, Witty Novida. 2011. *Sistem Pendukung Keputusan Penjadwalan Matakuliah Dengan Metode Simple Additive Weighting*. Yogyakarta : STTA.
- Wahana Komputer. 2003. *Pengembangan Aplikasi Client/Server dengan Borland Delphi*. Jakarta : PT.Elex Media Komputindo.
- Wahid, Fathul. 2004. *Dasar-Dasar Algoritma dan Pemrograman*. Yogyakarta : Andi.

